

CONSELHO REGIONAL DE ECONOMIA DA 16ª REGIÃO - SERGIPE

Relatório de Gestão do exercício de 2014

Relatório de Gestão do exercício de 2014, apresentado aos órgãos de controle interno e externo como prestação de contas anual a que esta Unidade está obrigada nos termos do art. 70 da Constituição Federal; elaborado de acordo com as disposições da IN TCU nº 63/2010, de 01/09/2010, da DN TCU nº 134/2013, de 04/12/2013, da Portaria TCU nº 90/2014, de 16/04/2014, e das orientações do Conselho Federal de Economia.

Unidade responsável pela elaboração do Relatório de Gestão – Conselho Regional de Economia da 16ª Região - Sergipe

Aracaju/SE, dezembro de 2014

SUMÁRIO

1. IDENTIFICAÇÃO E ATRIBUTOS DA ENTIDADE:	5
1.1 Identificação da Entidade:.....	5
1.2 Normas Relacionadas às Unidades Jurisdicionadas Agregadora e Agregadas:	5
1.3 Finalidade e competências institucionais das entidades Jurisdicionadas:	6
1.4 Apresentação do organograma funcional com as competências e atribuições das áreas	6
2. Planejamento e Resultados Alcançados	7
2.1 Descrição sucinta do planejamento estratégico ou plano de ação da entidade.....	7
2.2 Informações sobre as ações adotadas pela entidade para atingir os objetivos estratégicos	8
2.3 Demonstração e contextualização dos resultados alcançados no exercício	9
2.4 Indicadores utilizados pela entidade para monitorar e avaliar a gestão	15
3. Estrutura de Governança e de Autocontrole da gestão	16
3.1 Estrutura de governança da entidade	15
3.2 Relação dos principais Dirigentes e Membros do Conselho Federal de Administração.....	15
3.2.1 Remuneração paga aos conselheiros.	16
3.3 Demonstração da atuação da Auditoria Interna	16
3.3.1 O processo de escolha do dirigente da unidade de auditoria interna	17
3.3.2 A instância da administração responsável pela instituição e manutenção de uma estrutura e procedimentos de controles internos adequados para a elaboração das demonstrações financeiras e para garantir o atendimento dos objetivos estratégicos	17
3.3.3 A forma em que ocorre a certificação de que a alta gerência toma conhecimento e aceita os riscos pela não implementação das recomendações feitas pela auditoria interna	17
3.3.4 O processo de escolha do dirigente da unidade de auditoria interna	17
3.4 Informações sobre a estrutura e as atividades do sistema de correição	17
3.4.1 Atividades de correição.....	17
3.4.2 Da Comissão Permanente de Tomada de Contas – CPTC	17
4. Informações sobre a gestão	20
4.1 Demonstração da Receita.....	18
4.2 Desempenho na execução orçamentária e financeira	18
4.2.1 Desempenho Comparativo das Receitas Arrecadadas nos dois últimos exercícios	18
4.2.2 Desempenho Comparativo das Despesas Realizadas nos dois últimos exercícios.....	23
5. Gestão de pessoas, terceirização de mão de obra e custos.....	35
5.1 Informações sobre a estrutura de pessoal da entidade	1835

5.1.1 Força de trabalho.....	33
5.1.2 Ingresso de funcionários.....	33
5.1.3 Qualificação da Força de Trabalho de acordo com a estrutura de cargos e faixa etária	33
5.1.4 Qualificação da Força de Trabalho de acordo com a estrutura de cargos e nível de escolaridade	33
6. Conformidade e tratamento de disposições legais e normativas	34
6.1 Tratamento das determinações e recomendações exaradas em acórdãos do Tribunal de Contas da União – TCU	34
7.2. Demonstrações Contábeis previstas pela Lei nº 4.320/64 e pela NBC 16.6	34
7.2.1 Balano Financeiro.....	34
7.2.2 Balanço Patrimonial	35
7.2.3 Balanço Orçamentário.....	37
7.2.4 Demonstrativo das Variações Patrimoniais	38

Listas referenciadas

Tabela 1 - Origens das receitas do CORECON/SE	18
Tabela 2 - Quadro de pessoal do CORECON/SE em 2013	333
Tabela 3 - Quadro de pessoal do CORECON/SE em 2014	333
Tabela 4 - Movimentação de pessoal no CORECON/SE	333
Tabela 5 - Provimento de cargos no CORECON/SE - por faixa etária	333
Tabela 6 - Provimento de cargos no CORECON/SE – por escolaridade	344

1. IDENTIFICAÇÃO E ATRIBUTOS DA ENTIDADE

Autarquia dotada de personalidade jurídica de direito público, com autonomia técnica, administrativa e financeira e, imunidade tributária de acordo com a alínea “a”, inciso VI, Art. 150 da Constituição Federal, de 03 de outubro de 1988.

1.1 Identificação da Entidade:

Número de Ordem: 16ª Região		
Denominação Completa: Conselho Regional de Economia do Estado de Sergipe		
Denominação Abreviada: CORECON-SE		
Natureza Jurídica: Autarquia Federal	CNPJ: 13.128.152/0001-16	
Principal Atividade: Fiscalização Profissional	Código CNAE: 9412-0/01	
Telefones/Fax	(79) 3211-7826	(79) 3214-1883
Contato:	Robério do N. Bernardo	Artemisa Ribeiro Batista
Endereço Eletrônico: corecon-se@cofecon.org.br		
Página na Internet: http://www.corecon-se.org.br		
Endereço Postal: Rua Duque de Caxias, 398-Bairro São José Aracaju/SE – CEP: 49.015-320		

1.1.1. Identificação da Norma de Criação e das demais Normas, Regulamentos e Manuais relacionados à Gestão do Conselho:

- a) Lei nº 1.411, de 13/08/1951 – “Dispõe sobre o exercício da Profissão de Economista e dá outras providências”;
- b) Decreto nº 31.794, de 17/11/1952 – “Dispõe sobre a regulamentação do exercício da profissão de Economista, de acordo com a Lei nº 1.411, de 13 de agosto de 1951 e dá outras providências”;
- c) Leis nº 6.021/74, de 03/01/1974 – “Altera dispositivos da Lei n.º 1.411, de 13.08.1951, que dispõe sobre a profissão de economista; atualiza valores das anuidades, taxas e multas, subordinando as a percentuais do maior salário mínimo, e altera a denominação dos Conselhos Federal e Regionais”;
- d) Lei nº 6.206/75, de 07/05/1975 – “Dá valor de documento de identidade às carteiras expedidas pelos órgãos fiscalizadores de exercício profissional e dá outras providências”;
- e) Lei nº 6.537/78, de 19/06/1978 – “Altera dispositivos da Lei n.º 1.411, de 13.08.1951, que dispõe sobre a profissão de Economista”;
- f) Lei nº 6.839, de 30/10/1980 – “Dispõe sobre o registro de empresas nas entidades fiscalizadoras do exercício de profissões”;
- g) Lei nº 12.514, de 28/10/2011 – “Dá nova redação ao art. 4º da Lei nº 6.932, de 7 de julho de 1981, que dispõe sobre as atividades do médico-residente e trata das contribuições devidas aos conselhos profissionais em geral”;
- h) Criado através da Resolução do COFECON nº 565, em 09 de dezembro de 1971;
- i) Resolução do CORECON nº 025/2005, de 19/09/2005 – “Aprova os Normativos de Administração que tratam da Estrutura Organizacional do CORECON/SE”;
- j) Resolução do CORECON nº 026/2005, de 19/09/2005 – “Aprova os Normativos de Pessoal: Regulamento de Pessoal, Plano de Cargos e Salários, Progressão Funcional, Cargos de Livre Provisão e Concurso Público do CORECON/SE”;

- k) Regimento Interno vigente aprovado através da Resolução nº 037/2012, de 18/12/2012;
- l) Manual de Procedimentos Contábeis e Financeiros do Sistema COFECON/CORECONs, aprovado pela Resolução do COFECON nº 1.841, de 10/12/2010.

1.3 Finalidade e Competências Institucionais:

O Conselho Regional de Economia, autarquia dotada de personalidade jurídica de direito público, com sede e foro na Capital e jurisdição em todo o território do Estado de Sergipe, tem por finalidade cumprir e fazer cumprir a legislação que regulamenta o exercício da profissão de Economista e a fiscalização das atividades prestadas no campo da Economia por pessoas físicas e jurídicas, possuindo autonomia técnica, administrativa e financeira, além de pertencer ao Sistema COFECON/CORECONs.

1.4 Organograma Funcional:

O Modelo de estrutura organizacional do Conselho Regional de Economia da 16ª Região - Sergipe contempla o processo de divisão do trabalho, a alocação de responsabilidades e a distribuição de poder e está assim definido:

1.4.1 Órgão superior de decisão colegiada: do Plenário, seu Órgão Deliberativo, integrado, no mínimo, por 9 (nove) Conselheiros substituíveis por suplentes em igual número, todos eleitos em conformidade com as disposições legais e a regulamentação baixada pelo Conselho Federal de Economia (art. 5º e § 4º do art. 6º da Lei Federal nº 6.537/1978);

1.4.2 Órgãos colegiados específicos: das Comissões, órgãos colegiados específicos, constituídas para a execução de determinadas tarefas ou para atingir fins que não justifiquem a criação de serviço permanente, conforme disposto no Capítulo XI do Regimento Interno vigente;

1.4.3 Órgão principal de decisão singular: da Presidência, seu Órgão Executivo, a que se subordinam os serviços administrativos, criados pelo CORECON-SE em razão de suas finalidades legais, necessidades de serviço e disponibilidade de meios;

1.4.4 Órgãos de assessoramento direto e imediato ao Presidente: Assessoria Técnica;

1.4.5 Órgão singular de apoio às atividades finalísticas e meio: da Gerência Executiva, responsável pela operacionalização das atividades estratégicas e tático/operacionais, compreendendo o registro, a disciplina e o exercício de fiscalização da Profissão do Economista.

O organograma do Conselho Regional de Economia da 16ª Região - Sergipe tem a seguinte representação gráfica:



Figura 1 - Organograma funcional do Conselho Regional de Economia de Sergipe – CORECON/SE.

2. PLANEJAMENTO E RESULTADOS ALCANÇADOS

2.1 Plano de Trabalho/Planejamento Estratégico:

O processo de planejamento estratégico de qualquer organização é uma oportunidade de refletir e de questionar o presente e o passado e de propor alternativas para o futuro. Nesse contexto, foram estabelecidos os norteadores estratégicos a seguir:

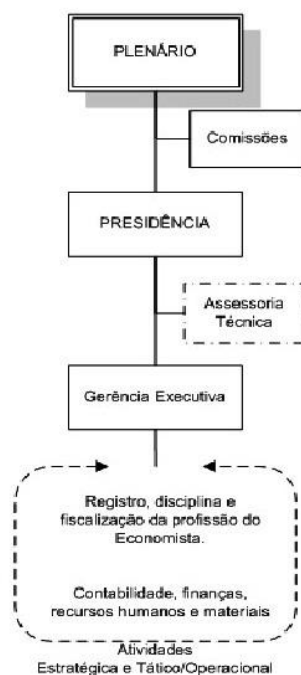
Visão
Ser visto pelo economista sergipano como um Órgão de atuação e valorização da profissão de economista até 2015.
Missão
Orientar, supervisionar, disciplinar e fiscalizar o exercício da profissão de economista em todo território sergipano e contribuir para o desenvolvimento econômico do Estado, de forma ética e responsável.
Princípios e Valores
<ul style="list-style-type: none"> • Respeitar e valorizar as competências e possibilidades dos colaboradores; • Respeitar e valorizar o profissional de economia; • Atuar com, ética, transparência, responsabilidade social e ambiental; • Ter compromisso com o desenvolvimento econômico e social do Estado; • Defender e preservar o campo de atuação profissional do economista; • Promover continuamente a capacitação do economista.

2.2 Informações sobre as ações adotadas pela entidade para atingir os objetivos estratégicos:

O Programa de Trabalho de 2014 pretende dar prosseguimento ao processo de valorização da profissão de economista e a busca contínua de oportunidades de inserção desse profissional no

mercado de trabalho, além de divulgar o papel do CORECON, especialmente, junto aos economistas e à sociedade em geral.

Para dar respaldo a esta finalidade institucional, o Plano de Trabalho pretende atuar, de forma decisiva, nas áreas abaixo relacionadas:

1. Formação e Mercado de Trabalho: Diante de um mercado de trabalho cada vez mais exigente e competitivo, oferecer cursos que visem a formação e o aperfeiçoamento profissional, dando condições ao economista de buscar novas oportunidades de trabalho, constitui algo de suma importância.
2. Realização de Cursos, Palestras e Estudos:
 - a) Licitações e Contratos;
 - b) Sistema de Convênios – SICONV: Prestação de Contas;
 - c) Gestão Pública;
 - d) Matemática Financeira com ênfase na calculadora HP 12C;
 - e) Elaboração e Análise de Projetos;
 - f) Consultoria Empresarial;
 - g) Perícia Econômico-Financeira Judicial e Extrajudicial;
 - h) Administração Financeira;
 - i) Projeto intitulado “O Economista na Escola”: palestras em escolas da rede pública e privada sobre a profissão do economista: campo de atuação, salário, grade curricular, entre outros;
 - j) Projeto intitulado “Tenda Econômica”: consiste na montagem de um escritório em um espaço disponibilizado pela administração de um dos shoppings da Capital, cujo mobiliário é cedido por uma empresa parceira, no qual serão prestados serviços gratuitos de consultoria na área econômico-financeiro aos clientes e lojistas do referido Shopping, com o objetivo de dar maior visibilidade ao Conselho Regional de Economia e valorizar o profissional economista através de ações que mostrem o seu papel no desenvolvimento econômico regional.
 - l) Projeto intitulado “Plantão Econômico”: direciona ao economista voluntário a proposta de estar no CORECON/SE, em um determinado dia da semana por, pelo menos, duas horas, doando-se ao público empresarial e consumidor na prestação de serviços de Consultoria Econômica orientativa gratuita, além de manter-se no ciclo de profissionais de Economia, reforçando assim a Classe no mercado de trabalho.
3. Realização e Participação em Eventos Técnico-Científicos:
 - a) Participação no XXVIII Encontro de Entidades de Economistas do Nordeste - ENE;
 - b) Dia do Economista - 13 de agosto;

Tem por objetivo valorizar e enaltecer a imagem do economista e, divulgar a profissão, através da discussão de temas relevantes para a economia regional e nacional.
 - c) Apoio na realização de eventos promovidos pelo Departamento de Economia da Universidade Federal de Sergipe - UFS;
 - d) Participação no XX Simpósio Nacional dos Conselhos de Economia - SINCE; e
 - e) Concessão do XVII Prêmio Sergipe de Economia “Prof. José Aloísio de Campos”;

Visa incentivar os estudantes de Economia do Estado de Sergipe a desenvolverem estudos e pesquisas, que contribuam para o conhecimento da realidade regional e brasileira, e para o aprimoramento do ensino de Economia no Estado de Sergipe.
4. Parcerias com Empresas Privadas e Órgãos Públicos: Ampliar as parcerias com órgãos federais, estaduais e municipais, e empresas privadas, além das existentes, com vistas à inserção competitiva do economista no contexto econômico e social.
5. Ampliação do Relacionamento com Estudantes, Universidades e demais Instituições de Ensino Superior de Economia: Propor ações conjuntas com o Departamento de Economia, Centro Acadêmico e Empresa Júnior de Economia da UFS, com a finalidade de divulgar a profissão de economista.
6. Valorização do Economista: Desenvolver ações com a finalidade de valorizar a profissão, por

meio da participação de economistas em Comissões Estaduais e Municipais voltadas para a área econômico-financeira; entrevistas em programas de rádio e televisão para discussão de temas econômicos; presença em eventos promovidos pela sociedade civil, etc.

7. Estreitamento de contatos com o Setor Privado: Divulgar, junto às empresas privadas, as atribuições do economista e conscientizá-las da importância de ter esse profissional em seu quadro de colaboradores, utilizando-se de materiais de divulgação tais como: cartazes, folder's, informativos e visitas.
8. Reestruturação do Programa de Excelência em Gestão: Retomar e dar continuidade ao Gespública, Programa implantado neste Regional com o apoio do Ministério do Planejamento, Orçamento e Gestão, através do Núcleo do Gespública em Sergipe, com o objetivo de possibilitar a auto-avaliação anual e melhoria das práticas de gestão e dos padrões de trabalho.
9. Redução da Inadimplência no pagamento das anuidades: Melhorar e ampliar as ações fiscalizatórias, objetivando reduzir o nível de inadimplência no pagamento das contribuições parafiscais devidas ao Conselho, atualmente, em torno de 50%.

O Programa de Trabalho proposto para 2014 foi elaborado com o objetivo de permitir um acompanhamento e avaliação sistemático de cada área temática proposta, através de reuniões mensais com os responsáveis.

Em nenhum momento, tanto na concepção quanto na execução, os objetivos do Programa de Trabalho foram executados de forma isolada. De forma simples e objetiva, o sistema buscou identificar tempo de execução, estágio de desenvolvimento de cada atividade proposta e, principalmente, os resultados alcançados em cada ação. Dessa forma, foram possíveis a intervenção e as soluções de problemas durante a execução de cada atividade proposta nas áreas temáticas.

2.3 Demonstração e contextualização dos resultados alcançados no exercício:

O planejamento e resultados alcançados poderão ser visualizados no Relatório de Gestão anual simplificado elaborado pelo CORECON/SE, conforme descrição abaixo, o qual foi encaminhado ao Conselho Federal de Economia juntamente com a Prestação de Contas do exercício de 2014.

Quadro de Economistas

Entre 2011 e 2014 verificou-se a seguinte evolução no número de economistas, segundo a situação no final de cada exercício, visualizada na tabela abaixo.

CORECON - SE
ECONOMISTAS REGISTRADOS
SEGUNDO SITUAÇÃO NA DATA DA ELEIÇÃO
2011-2014

SITUAÇÃO NA DATA DA ELEIÇÃO	QUANTIDADE			
	2011 (A)	2012 (B)	2013(C)	2014(D)
ECON. QUITES	362	360	374	377
ECON. INADIMPLENTES	410	403	386	373
TOTAL	772	763	760	750

FONTE: CORECON-SE.

Sessões Plenárias Realizadas

Foram realizadas, nos exercícios de 2011 a 2014 as Sessões constantes da tabela a seguir.

CORECON - SE
NÚMERO DE SESSÕES REALIZADAS
2011-2014

SESSÕES SEGUNDO A NATUREZA	EXERCÍCIO			
	2011	2012	2013	2014
ORDINÁRIAS	06	11	12	12
EXTRAORDINÁRIAS	03	08	01	01
TOTAL	09	19	13	13

FONTE: CORECON-SE.

Eleições

As eleições para a renovação de terço deste Conselho, realizadas em 30.10.2014, transcorreram dentro de um clima de normalidade absoluta, havendo sido obedecidas todas as formalidades legais e estatutárias para sua implementação como, por exemplo, a publicação do edital no Diário Oficial do Estado e em jornal de grande circulação em Sergipe - Jornal do Dia -, e cumpridos os prazos estabelecidos por resolução do COFECON.

A votação foi realizada apenas presencial, na sede do CORECON, em cuja eleição tivemos a inscrição de duas chapas concorrentes ao pleito, assim nominadas: Chapa nº 01, “Economista Eduardo Campos”, e Chapa nº 02, “O Futuro é Agora”, sendo vencedora a Chapa nº 01.

Inscrições e Cancelamentos

Ressaltamos o grande esforço empreendido pelo CORECON/SE no sentido de promover ações de divulgação da profissão de economista, junto ao alunado do ensino médio, e de intensificação da fiscalização indireta, pretendendo com isso captar mais filiados e superar problemas inerentes à redução do número de filiados provenientes das seguintes questões: inexistência do setor de fiscalização do exercício profissional neste Conselho; redução na demanda pelo Curso de Ciências Econômicas na Universidade Federal de Sergipe, sendo atualmente a única Instituição de Ensino que oferece o mencionado curso no Estado de Sergipe; estreitamento do campo de trabalho para o Economista, praticamente limitado ao setor público em nosso Estado; grande número de Economistas filiados que passaram à condição de registro remido. Mesmo com todas essas dificuldades, este Conselho conseguiu minimizar o impacto do grande número de cancelamentos que vem ocorrendo, com um considerável aumento no número de inscrições, fazendo com que em 2012 e 2013 houvesse um equilíbrio entre o número de inscritos e de cancelamentos de Pessoas Físicas, embora em 2014 o número de cancelamentos tenha ultrapassado o de inscrições.

CORECON - SE
INSCRIÇÃO E CANCELAMENTO DE PESSOAS FÍSICAS
2011-2014

SESSÕES SEGUNDO A NATUREZA	EXERCÍCIO			
	2011	2012	2013	2014
INSCRIÇÕES	14	18	22	12
CANCELAMENTOS	18	14	20	14

FONTE: CORECON-SE.

INSCRIÇÃO E CANCELAMENTO DE PESSOAS JURÍDICAS

2011-2014

SESSÕES SEGUNDO A NATUREZA	EXERCÍCIO			
	2011	2012	2013	2014
INSCRIÇÕES				
CANCELAMENTOS				

FONTE: CORECON-SE.

Ações de Fiscalização

A fiscalização, no ano de 2014, foi realizada por este Conselho de forma precária, pelo fato de ainda estarmos sem fiscal desde 31 de julho de 2009.

Realizamos a fiscalização foi realizada de forma indireta, através da Gerência Executiva e Assessoria Jurídica, junto aos órgãos públicos e empresas privadas, procurando identificar a existência de economistas no quadro funcional dos mesmos. A referida ação objetivou localizar economistas pertencentes ao quadro, estando esses registrados ou não, como também verificar a situação de adimplência ou inadimplência dos filiados perante este Órgão de Classe.

Particularmente, no setor público deu-se continuidade ao acompanhamento de nomeações e posses de profissionais aprovados em concursos públicos em Órgãos Públicos e Prefeituras, especificamente para o cargo de Economista, além de outros concursos realizados dentro do Estado de Sergipe, quanto à exigência do registro no Órgão de Classe.

Ações da Assessoria Jurídica

O Setor Jurídico, durante o ano de 2014, propôs duas Ações de Execução Fiscal junto à Justiça Federal, em face de Economistas inadimplentes junto a este CORECON-SE.

Ocorre que não logrou êxito, portanto, buscou intensificar o recebimento dos valores em atraso pela via administrativa, para tanto foram enviadas notificações aos economistas inadimplentes com as anuidades dos anos de 2009 a 2013, via carta registrada e e-mail.

Insta ressaltar que no período de janeiro a dezembro de 2014 foram emitidos 36 (trinta e seis) pareceres administrativos, fundamentados em processos de pedidos de Registros e Cancelamentos Definitivos por não exercício da profissão, aposentadoria e falecimento, bem como processos de mudança de Registro Definitivo em Registro Remido e outros sobre assuntos de interesse do CORECON-SE.

Além da atuação da assessoria jurídica, tanto nas cobranças judiciais e extrajudiciais, como na orientação das decisões do CORECON-SE, vale acrescentar que também foram elaborados e apresentados ao Plenário 03 (três) relatórios de atividades.

Promoção e Participações Institucionais

O CORECON-SE promoveu alguns eventos de âmbito estadual e participou de outros em nível nacional, seja através da promoção direta, seja prestando apoio logístico e material ou prestigiando-os com a presença de Conselheiros e outros companheiros inscritos na nossa entidade representativa.

Promoções Diretas

O CORECON-SE, em 2014, promoveu diretamente os seguintes eventos:

PALESTRA: “*O Cenário Econômico Nacional, Nordestino e Sergipano - Na Visão do Economista*”

PALESTRANTE: Prof. Dr. Marco Antonio Jorge - Economista e professor do Departamento de Economia da UFS

DIA: 26/03/2014

LOCAL: Auditório do SEBRA/SE, situado à Av. Tancredo Neves, 5.500-Bairro América - Aracaju/SE

HORÁRIO: 20h00



FONTE: CORECON-SE.

CURSO: “*Siconv – Sistema de Captação de Recursos Federais*”

INSTRUTOR: Econ. Bruno Setton - Economista e professor do Departamento de Administração Pública da UFAL

DIA: 24 e 25/04/2014

LOCAL: Auditório do Hotel Parque das Águas, situado à Rua Prof. Jugurta Feitosa Franco, 400-Bairro Coroa do Meio - Aracaju/SE

HORÁRIO: 08 às 12h00 e das 14 às 18h00



FONTE: CORECON-SE.

CURSO: “*Licitações Públicas: do Projeto Básico/Termo de Referência à Adjudicação*”

INSTRUTOR: Econ. Idalino Souza - Economista e servidor da Administração do Ministério da Fazenda em Sergipe

DIA: 03 a 05/06/2014

LOCAL: Auditório do Hotel Parque das Águas, situado à Rua Jugurta F. Franco nº 400-Bairro Atalaia – Aracaju/SE

HORÁRIO: 08 às 12h00 e das 14 às 18h00



FONTE: CORECON-SE.

EVENTO: “*Tenda Econômica*”

PARTICIPANTES: Econ. Rubens Dias (Coordenador) e José Carlos O. de Sousa
Patrícia Andréa Cáceres da Silva (Assessora Jurídica)
Economistas e Estudantes de Economia (voluntários)

DIA: 13/08/2014

LOCAL: Shopping Jardins

HORÁRIO: 10 às 22h00



FONTE: CORECON-SE.

EVENTO: ENTREGA DA MEDALHA DO MÉRITO ECONÔMICO E DO XVII PRÊMIO SERGIPE DE ECONOMIA “PROF. JOSÉ ALOÍSIO DE CAMPOS” – VERSÃO 2014

Personalidades Agraciadas:

- Econ. Adenísia Carvalho de Araújo Vasconcelos
- Econ. Verlane Santos Aragão
- Maria Avilete Ramalho

Economistas agraciados (com premiação em dinheiro e menção honrosa):

- 1º LUGAR: PREMIAÇÃO - R\$ 1.500,00

VENCEDOR: Jadson de Jesus Batista - UFS

TEMA: “Desenvolvimento e Especialização Industrial das Microrregiões do Estado de Sergipe no Período de 1990-2010”

ORIENTADOR: Prof. Dr. Elmer Nascimento Matos

- 2º LUGAR: PREMIAÇÃO - R\$ 1.000,00

VENCEDOR: Benito da Silva Neto - UFS

TEMA: “O Pronatec como Alternativa de Qualificação para os Trabalhadores Brasileiros”

ORIENTADORA: Prof^ª. MSc. Patrícia Pugliesi Carneiro

• 3º LUGAR: PREMIAÇÃO - R\$ 500,00

VENCEDOR: Luiz Filipe Grave de França - UFS

TEMA: “Inflação, Desemprego e Política Monetária na Economia Brasileira: Estimação da Curva de Phillips com Expectativas Adaptáveis no Regime de Metas de Inflação”

ORIENTADOR: Prof. Dr. Marco Antonio Jorge

• 4º LUGAR: PREMIAÇÃO – MENÇÃO HONROSA

VENCEDORA: Carla Lima da Silva Leite - UFS

TEMA: “Inovação Schumpeteriana e a Indústria Têxtil Pós Plano Real”

ORIENTADOR: Prof. MSc. Manuel José Pinto Alvelos

• 5º LUGAR: PREMIAÇÃO – MENÇÃO HONROSA

VENCEDORA: Diogo Ferreira Santos - UFS

TEMA: “Modelo Brasileiro de Crescimento: Limites e Impactos na Economia Recente”

ORIENTADOR: Prof. Dr. Luiz Rogério Camargos

PALESTRA: “A Profissão de Economista”

PALESTRANTE: Econ. Paulo Dantas da Costa - Presidente do Conselho Federal de Economia

DIA: 09/12/2014

LOCAL: Auditório da Ass. dos Docentes da Universidade Federal de Sergipe, situado à Av. Marechal Rondon s/n-Bairro Rosa Elze – São Cristóvão/SE

HORÁRIO: 19h30

Outras Participações

Este Conselho, dentre outros, esteve presente participando, ativamente, representado por seu Vice-Presidente, demais Conselheiros e Economistas registrados, dos eventos a seguir relacionados:

- Lançamento do Livro intitulado “A Construção do Desenvolvimento de Sergipe e o Papel do Condese (1964-1982), do Econ. Dilson Menezes Barreto, no dia 21.01.2014, em Aracaju-SE;
- 647ª Sessão Plenária Ordinária Ampliada do Sistema COFECON/CORECONs, nos dias 30 e 31.01.2014, em Brasília-DF;
- Programa “Conversando com o Lojista”, promovido pela Câmara de Dirigentes Lojistas de Aracaju – CDL Aracaju, no dia 20/03/2014, em Aracaju-SE;
- Solenidade de Entrega do XX Prêmio Brasil de Economia, dia 3.09.2014, em Goiânia-GO (1º lugar em monografia de graduação da Universidade Federal de Sergipe);
- XXIV Simpósio Nacional dos Conselhos de Economia – SINCE, de 3 a 6.09.2014, em Goiânia-GO;
- 659ª Sessão Plenária Ordinária Ampliada do Sistema COFECON/CORECONs, no dia 06.09.2014, em Goiânia-GO;

- Solenidade de entrega do X Prêmio Banco do Nordeste de Microcrédito e o II Prêmio da Agricultura Familiar, no dia 04/09/2013, em Aracaju/SE.

2.4 Indicadores utilizados pela entidade para monitorar e avaliar a gestão:

Os indicadores utilizados pelo CORECON/SE, no sentido de acompanhar e avaliar a gestão, são: número de registros ativos x cancelamentos; comparativo da receita orçada x arrecadada; comparativo da despesa orçada x realizada; relação adimplência x inadimplência.

3. ESTRUTURA DE GOVERNANÇA E DE AUTOCONTROLE DA GESTÃO

3.1 Estrutura de governança da entidade:



Figura 2 – Estrutura de Governança do Conselho Regional de Economia de Sergipe – CORECON/SE

3.2 Relação dos principais dirigentes e membros do Conselho Regional de Economia de Sergipe:

O CORECON/SE, no exercício de 2014, possuía a seguinte composição:

- ✓ 1º TERÇO (2013-2015)
 - MEMBROS TITULARES:
 - Lion Rodrigues Schuster (D/320)
 - José Carlos Oliveira de Sousa (D/309)
 - Idalino Souza (D/1027)
 - MEMBROS SUPLENTEs:
 - José Wilson Vitória (D/742)
 - Waldir Pires Argôlo (D/353)
 - Gisélia Maria S. Bezerra (D/476)

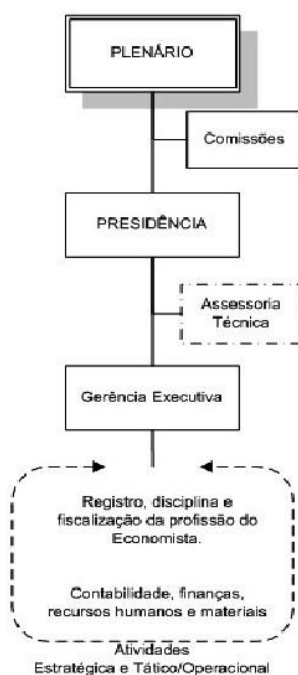
- ✓ 2º TERÇO (2014-2016)
 - MEMBROS TITULARES:
 - Acácia Maria S. da Mota (D/757)
 - Eduardo Alves Bastos (D/391)
 - Maria Auxiliadora S. Feitosa (D/770)
 - MEMBROS SUPLENTEs:
 - Evandson Willyam Batista de Moura (D/1264)
 - Júlio César Pereira Batista (D/1282)
 - Higino Apolônio Carvalho (D/1001)

- ✓ 3º TERÇO (2012-2014)
 - MEMBROS TITULARES:
 - Israel Schuster (D/327) - PRESIDENTE
 - Cléa Maria Rezende (D/269)
 - Hermany Machado Ferreira (D/91) – VICE-PRESIDENTE
 - MEMBROS SUPLENTEs:
 - Elizabete Silveira Sobral (D/675)
 - Edgard Simeão da Motta Neto (D/54)

3.2.1 Remuneração paga aos conselheiros:

Os Cargos de Direção e de Conselheiros do Sistema COFECON/CORECONs são exercidos de forma honorífica, não sendo, portanto, efetuado qualquer tipo de pagamento em forma de remuneração.

São efetuados pagamentos de diárias, de caráter indenizatório, quando do deslocamento e da participação em Órgãos de deliberação coletiva ou em eventos da categoria.

Os pagamentos de diárias obedecem ao disposto na Resolução CORECON/SE nº 024/2014, de 26 de agosto de 2014.

3.3 Demonstração da atuação da auditoria interna:

O Manual de Procedimentos Contábeis e Financeiros do Sistema COFECON/CORECONs que regulamenta a Estrutura Administrativa Operacional do Conselho Federal de Economia, aprovado pela Resolução COFECON nº 1.841, de 10 de dezembro de 2010, estabelece em seu Art. 5º os serviços de auditoria, a saber:

I – exercer a função de controle interno do CORECON, com atribuição para avaliar os controles orçamentários, financeiros e de gestão interna do Regional, emitindo pareceres que serão submetidos à deliberação do Plenário.

3.3.1 O processo de escolha do dirigente da unidade de auditoria interna:

Portaria CORECON/SE nº 03/2014, de 28 de janeiro de 2014 – RESOLVE: Constituir Comissão de Tomada de Contas - CTC e designar seus integrantes:

- MEMBROS TITULARES
 - Acácia Maria Santos da Mota (Presidente)
 - Maria Auxiliadora S. Feitosa

- Cléa Maria Rezende
- MEMBROS SUPLENTES
- Evandson Willyam B. de Moura
- Júlio César Pereira Batista
- Edgard S. da Motta Neto

3.3.2 A instância da administração responsável pela instituição e manutenção de uma estrutura e procedimentos de controles internos adequados para a elaboração das demonstrações financeiras e para garantir o atendimento dos objetivos estratégicos:

RESOLUÇÃO CORECON Nº 013/2003, de 23 de abril de 2003, que aprova o Regimento Interno do Conselho Regional de Economia de Sergipe, alterada pela RESOLUÇÃO CORECON Nº 037/2012, de 18 de dezembro de 2012.

3.3.3 A forma de comunicação sistemática à alta gerência, ao Conselho de administração e ao Comitê de Auditoria, se for o caso, sobre riscos considerados elevados assumidos pela gerência ao não implementar as recomendações da Auditoria Interna:

RESOLUÇÃO CORECON Nº 013/2003, de 23 de abril de 2003, que aprova o Regimento Interno do Conselho Regional de Economia de Sergipe, alterada pela RESOLUÇÃO CORECON Nº 037/2012, de 18 de dezembro de 2012.

3.3.4 A forma em que ocorre a certificação de que a alta gerência toma conhecimento e aceita os riscos pela não implementação das recomendações feitas pela auditoria interna.

RESOLUÇÃO CORECON Nº 013/2003, de 23 de abril de 2003, que aprova o Regimento Interno do Conselho Regional de Economia de Sergipe, alterada pela RESOLUÇÃO CORECON Nº 037/2012, de 18 de dezembro de 2012.

3.4 Informações sobre a estrutura e as atividades do sistema de correição:

3.4.1 Atividades de correição:

RESOLUÇÃO CORECON Nº 013/2003, de 23 de abril de 2003, que aprova o Regimento Interno do Conselho Regional de Economia de Sergipe, alterada pela RESOLUÇÃO CORECON Nº 037/2012, de 18 de dezembro de 2012 (documento disponível no site www.corecon-se.org.br).

3.4.2 Da Comissão de Tomada de Contas – CTC:

A Comissão de Tomada de Contas – CTC é constituída de três membros, escolhidos entre os Conselheiros que integram o Plenário, com mandato de 1 (um) ano, inadmitida a recondução, em escrutínio aberto e por maioria dos votos, com a competência para exercer a função de controle interno do CORECON-SE, com atribuição para avaliar os controles orçamentários, financeiros e de Gestões internas do Regional, emitindo pareceres que serão submetidos à deliberação do Plenário.

4. INFORMAÇÕES SOBRE A GESTÃO

A gestão se pautou no cumprimento das Normas Brasileiras de Contabilidade aplicáveis ao Setor Público, encontrando-se inserida no gerenciamento dos recursos públicos a aplicabilidade do orçamento elaborado, observado o disposto na Lei Orçamentária nº 4.320/64.

4.1 Demonstração da Receita:

De acordo com a Lei nº 1.411, de 13 de agosto de 1951, regulamentada pelo Decreto nº 31.794, de 17 de novembro de 1952, em seu Art. 11 estabelece que a renda do Conselho Regional de Economia é constituída de:

- I - 4/5 das multas aplicadas (art. 11 alínea “a” da Lei 1411/51);
- II - 4/5 das anuidades regularmente instituídas (art. 11 alínea “b” da Lei 1411/51);
- III - 4/5 da taxa de registro facultativo de qualquer contrato, parecer ou documento profissional, a ser fixada pelo COFECON (art. 11 alínea “c” da Lei 1411/51);
- IV - doações e legados (art. 11 alínea “d” da Lei 1411/51);
- V - subvenções dos governos (art. 11 alínea “e” da Lei 1411/51);
- VI - rendimento patrimonial (art. 37 alínea “f” do Decreto 31794/52);
- VII - outras receitas derivadas que venha a auferir em função de prestação de serviços ou patrocínios.

ORIGENS DAS RECEITAS POR NATUREZA – FONTES

RECEITAS CORRENTES:
Receitas de Contribuições.
Receita Patrimonial.
Receita de Serviços.
Transferências Correntes.
Outras Receitas Correntes.

Tabela 1 - Origens das receitas do CORECON/SE

Observando, o art. 6º, §1º da Lei 4.320/64, a saber: “§1º. As cotas de receitas que uma entidade pública deva transferir a outra incluir-se-ão, como despesa, no orçamento da entidade obrigada à transferência e, como receita, no orçamento da que as deva receber”.

4.2 Desempenho na execução orçamentária e financeira:

A execução orçamentária, durante o exercício de 2014, apresentou uma arrecadação no valor de R\$ 218.851,52 (duzentos e dezoito mil, oitocentos e cinquenta e um reais e cinquenta e dois centavos) e a despesa realizada, em igual período, foi de R\$ 206.402,79 (duzentos e seis mil, quatrocentos e dois reais e setenta e nove centavos).

No confronto entre a arrecadação de receitas e a realização de despesas, verifica-se um superávit de execução orçamentária de R\$ 12.448,73 (doze mil, quatrocentos e quarenta e oito reais e setenta e três centavos).

4.2.1 Desempenho Comparativo das Receitas Arrecadadas:

CORECON/SE
 RECEITA ARRECADADA
 2011-2014

NATUREZA DA RECEITA	EXERCÍCIO				VARIÇÃO (%)		
	2011 (A)	2012 (B)	2013(C)	2014 (D)	B/A	C/B	D/C
Receita de Contribuição	104.065,39	96.785,61	117.727,85	165.376,35	- 7,00	21,63	40,47
Receita Patrimonial	3.354,66	1.959,77	876,38	2.582,65	- 41,58	- 55,08	194,69
Receita de Serviços	8.510,42	7.691,30	11.240,71	10.624,13	- 9,62	46,14	- 5,48
Transferências Correntes	2.635,23	6.717,50	4.882,70	4.339,50	154,9 1	- 27,31	- 11,12
Outras Receitas Correntes	19.634,80	33.204,13	36.637,79	35.928,89	69,10	- 98,89	- 1,93
TOTAL	138.200,50	146.358,31	198.613,44	218.851,52	5,90	35,70	10,18

FONTE: Prestação de Contas de 2011 a 2014.

Conselho Regional de Economia 16ª Região - CORECON / SE

CNPJ: 13.128.152/0001-16 - Siscontw - v. 2.0.56.00 Período: 01/01/2014 a 31/12/2014

Página : 1

Comparativo da Receita Orçada com Arrecadada

Receita	Orçada	Arrec. Per.	Exercício	Diferença
RECEITAS CORRENTES	220.000,00 -	218.851,52 -	218.851,52 -	1.148,48 -
RECEITA DE CONTRIBUIÇÕES	165.570,00 -	165.376,35 -	165.376,35 -	193,65 -
CONTRIBUIÇÕES SOCIAIS	165.570,00 -	165.376,35 -	165.376,35 -	193,65 -
Outras Contribuições Sociais	165.570,00 -	165.376,35 -	165.376,35 -	193,65 -
Anuidades do Exercício	130.810,00 -	130.676,88 -	130.676,88 -	133,12 -
Pessoas Físicas	129.260,00 -	129.179,34 -	129.179,34 -	80,66 -
Pessoas Jurídicas	1.550,00 -	1.497,54 -	1.497,54 -	52,46 -
Anuidades de Exercícios Anteriores	34.760,00 -	34.699,47 -	34.699,47 -	60,53 -
Pessoas Físicas	34.710,00 -	34.699,47 -	34.699,47 -	10,53 -
Pessoas Jurídicas	50,00 -	0,00 -	0,00 -	50,00 -
RECEITA PATRIMONIAL	2.590,00 -	2.582,65 -	2.582,65 -	7,35 -
RECEITAS IMOBILIÁRIAS	0,00 -	0,00 -	0,00 -	0,00 -
Aluguéis	0,00 -	0,00 -	0,00 -	0,00 -
RECEITA DE VALORES MOBILIÁRIOS	2.590,00 -	2.582,65 -	2.582,65 -	7,35 -
Caderneta de Poupança	2.590,00 -	2.582,65 -	2.582,65 -	7,35 -
Juros	1.410,00 -	1.404,76 -	1.404,76 -	5,24 -
Atualização Monetária	1.180,00 -	1.177,89 -	1.177,89 -	2,11 -
Títulos de Renda	0,00 -	0,00 -	0,00 -	0,00 -
Juros	0,00 -	0,00 -	0,00 -	0,00 -
OUTRAS RECEITAS PATRIMONIAIS	0,00 -	0,00 -	0,00 -	0,00 -
teste	0,00 -	0,00 -	0,00 -	0,00 -
Outras Receitas Patrimoniais.	0,00 -	0,00 -	0,00 -	0,00 -
RECEITAS DE SERVIÇOS	10.737,00 -	10.624,13 -	10.624,13 -	112,87 -
RENDAS DE SERVIÇOS ADMINISTRATIVOS	10.737,00 -	10.624,13 -	10.624,13 -	112,87 -
Rendas de Emolumentos com a Inscrição	680,00 -	670,00 -	670,00 -	10,00 -
Pessoas Físicas	515,00 -	510,00 -	510,00 -	5,00 -
Pessoas Jurídicas	165,00 -	160,00 -	160,00 -	5,00 -
Rendas de Emolum. c/ Expedição de Carteiras	770,00 -	765,00 -	765,00 -	5,00 -
Pessoas Físicas	770,00 -	765,00 -	765,00 -	5,00 -
Rendas de Emolum. c/ Expedição de Certidões	932,00 -	930,00 -	930,00 -	2,00 -
Pessoas Físicas	850,00 -	850,00 -	850,00 -	0,00 -
Pessoas Jurídicas	82,00 -	80,00 -	80,00 -	2,00 -
Rendas de Outros Serviços Prestados	8.355,00 -	8.259,13 -	8.259,13 -	95,87 -
Tipo de Serviço Prestado	5,00 -	0,00 -	0,00 -	5,00 -
Registro de Projetos - ART	8.350,00 -	8.259,13 -	8.259,13 -	90,87 -
TRANSFERÊNCIAS CORRENTES	4.393,00 -	4.339,50 -	4.339,50 -	53,50 -
TRANSFERÊNCIAS INTRAGOVERNAMENTAIS	4.350,00 -	4.339,50 -	4.339,50 -	10,50 -
Contr. p/ Desenvolvimento das Atividades	4.350,00 -	4.339,50 -	4.339,50 -	10,50 -
Transferências ou Auxílios da União	0,00 -	0,00 -	0,00 -	0,00 -
Transferências de Outras Entidades Públicas	4.350,00 -	4.339,50 -	4.339,50 -	10,50 -
TRANSFERÊNCIAS INTERGOVERNAMENTAIS	35,00 -	0,00 -	0,00 -	35,00 -
Transferências dos Estados	5,00 -	0,00 -	0,00 -	5,00 -
Transferências dos Municípios	30,00 -	0,00 -	0,00 -	30,00 -
TRANSFERÊNCIAS DE INSTITUIÇÕES PRIVADAS	8,00 -	0,00 -	0,00 -	8,00 -
Transferências de Entidades Sindicais	0,00 -	0,00 -	0,00 -	0,00 -
Transferências de Outras Entidades Privadas	8,00 -	0,00 -	0,00 -	8,00 -
TRANSFERÊNCIAS DE PESSOAS	0,00 -	0,00 -	0,00 -	0,00 -
Transferências de Pessoas Físicas	0,00 -	0,00 -	0,00 -	0,00 -
OUTRAS RECEITAS CORRENTES	36.710,00 -	35.928,89 -	35.928,89 -	781,11 -
MULTAS E JUROS DE MORA	0,00 -	0,00 -	0,00 -	0,00 -
Multas sobre Exercício Ilegal da Profissão	0,00 -	0,00 -	0,00 -	0,00 -
Pessoas Físicas	0,00 -	0,00 -	0,00 -	0,00 -
Pessoas Jurídicas	0,00 -	0,00 -	0,00 -	0,00 -
Juros de Mora	0,00 -	0,00 -	0,00 -	0,00 -
Pessoas Físicas	0,00 -	0,00 -	0,00 -	0,00 -
Pessoas Jurídicas	0,00 -	0,00 -	0,00 -	0,00 -
INDENIZAÇÕES E RESTITUIÇÕES	0,00 -	0,00 -	0,00 -	0,00 -

Arbalisto



Conselho Regional de Economia 16ª Região - CORECON / SE

CNPJ: 13.128.152/0001-16 - Siscontw - v. 2.0.56.00 Período: 01/01/2014 a 31/12/2014

Página : 2

Comparativo da Receita Orçada com Arrecadada

Receita	Orçada	Arrec. Per. Exercício	Diferença
Indenizações	0,00 -	0,00	0,00
Restituições	0,00 -	0,00	0,00
RECEITA DA DÍVIDA ATIVA	7.545,00 -	6.908,51 -	6.908,51 -
Dívida Ativa em Fase Administrativa	6.705,00 -	6.613,24 -	6.613,24 -
Anuidades	5.150,00 -	5.128,16 -	5.128,16 -
Multas e Juros de Mora	600,00 -	554,68 -	554,68 -
Atualização Monetária s/ a Dívida Administrativa	955,00 -	930,40 -	930,40 -
Dívida Ativa em Fase de Execução	840,00 -	295,27 -	295,27 -
Anuidades	50,00 -	0,00	0,00
Multas e Juros de Mora	100,00 -	25,55 -	25,55 -
Atualização Monetária s/ a Dívida Executiva	690,00 -	269,72 -	269,72 -
RECEITAS DIVERSAS	29.165,00 -	29.020,38 -	29.020,38 -
Multas s/ Anuidades	650,00 -	608,56 -	608,56 -
Juros de Mora s/Anuidade	2.270,00 -	2.264,83 -	2.264,83 -
Atualização Monetária s/Anuidades	3.400,00 -	3.335,99 -	3.335,99 -
Saldo de Exercício Anterior	0,00 -	0,00	0,00
Outras Receitas Diversas	22.845,00 -	22.811,00 -	22.811,00 -
Receita com Cursos e Treinamentos	21.970,00 -	21.950,00 -	21.950,00 -
Receita com Publicidade	0,00 -	0,00	0,00
Outras	875,00 -	861,00 -	861,00 -
RECEITAS DE CAPITAL	0,00 -	0,00	0,00
OPERAÇÕES DE CRÉDITO	0,00 -	0,00	0,00
OPERAÇÕES DE CRÉDITO INTERNAS	0,00 -	0,00	0,00
Operações de Crédito Internas	0,00 -	0,00	0,00
ALIENAÇÃO DE BENS	0,00 -	0,00	0,00
ALIENAÇÃO DE BENS MÓVEIS	0,00 -	0,00	0,00
Alienação de Títulos de Renda	0,00 -	0,00	0,00
Alienação de Outros Bens Móveis	0,00 -	0,00	0,00
ALIENAÇÃO DE BENS IMÓVEIS	0,00 -	0,00	0,00
Alienação de Prédios	0,00 -	0,00	0,00
Alienação de Terrenos	0,00 -	0,00	0,00
Alienação de Outros Bens Imóveis	0,00 -	0,00	0,00
AMORTIZAÇÕES DE EMPRÉSTIMOS	0,00 -	0,00	0,00
AMORT. DE EMPRÉSTIMOS ENT. FISC. PROF. LIBERAIS	0,00 -	0,00	0,00
Amort. de Empréstimos Ent. Fisc. Prof. Liberais	0,00 -	0,00	0,00
OUTRAS AMORT. DE EMPRÉSTIMOS ENT. PÚBLICAS	0,00 -	0,00	0,00
Outras Amort. de Empréstimos Ent. Públicas	0,00 -	0,00	0,00
TRANSFERÊNCIAS DE CAPITAL	0,00 -	0,00	0,00
TRANSFERÊNCIAS INTRAGOVERNAMENTAIS	0,00 -	0,00	0,00
Transf. ou Aux. da União	0,00 -	0,00	0,00
Transf. de Outras Entidades Públicas	0,00 -	0,00	0,00
OUTRAS TRANSF. INTERGOVERNAMENTAIS	0,00 -	0,00	0,00
Transferências dos Estados	0,00 -	0,00	0,00
Transferência dos Municípios	0,00 -	0,00	0,00
TRANSFERÊNCIAS DE INST. PRIVADAS	0,00 -	0,00	0,00
Transf. ou Aux. das Ent. Sindicais	0,00 -	0,00	0,00
Transf. ou Aux. Outras Ent. Privadas	0,00 -	0,00	0,00
TRANSFERÊNCIAS DE PESSOAS	0,00 -	0,00	0,00
Transf. ou Aux. de Pessoas Físicas	0,00 -	0,00	0,00
OUTRAS RECEITAS DE CAPITAL	0,00 -	0,00	0,00
SALDOS DE EXERCÍCIOS ANTERIORES	0,00 -	0,00	0,00
OUTRAS RECEITAS	0,00 -	0,00	0,00

A. Batista

Conselho Regional de Economia 16ª Região - CORECON / SE

Página : 3

CNPJ: 13.128.152/0001-16 - Siscontw - v. 2.0.56.00 Período: 01/01/2014 a 31/12/2014

Comparativo da Receita Orçada com Arrecadada

Receita	Orçada Arrec. Per. Exercício			Diferença
Receitas de Capital não Classificadas	0,00 -	0,00	0,00	0,00
Total:	220.000,00 -	218.851,52 -	218.851,52 -	1.148,48 -

Aracaju(SE), 31 de dezembro de 2014.

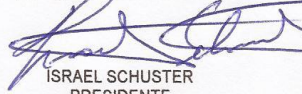
ISRAEL SCHUSTER
PRESIDENTE
CORECON/SE Nº 327
CPF: 055.073.595-04

ARTEMISA RIBEIRO BATISTA
GERENTE EXECUTIVA
CRA/SE 3090/01
CPF: 360.840.425-20

IDEILDA FERNANDES VIEIRA
ASSESSORA CONTABIL
CRC/SE 4754/O
CPF: 234.977.005-25

4.2.2 Desempenho Comparativo das Despesas Realizadas:

CORECON/SE
DESPESAS REALIZADAS
2011-2014

NATUREZA DA DESPESA	EXERCÍCIO				VARIÇÃO (%)		
	2011 (A)	2012 (B)	2013(C)	2014(D)	B/A	C/B	D/C
Despesas Correntes	133.758,84	166.443,56	187.150,47	200.752,79	24,43	12,44	7,26
Despesas de Custeio	133.351,86	165.997,97	186.687,17	163.892,72	24,48	12,46	- 12,20
NATUREZA DA DESPESA	EXERCÍCIO				VARIÇÃO (%)		
	2011 (A)	2012 (B)	2013(C)	2014(D)	B/A	C/B	D/C
Transferências Correntes	406,98	445,59	463,30	563,85	9,48	3,97	21,70
Despesas de Capital	3.678,00	225,00	1.170,00	5.650,00	- 99,93	- 94,80	- 95,17
Investimentos	3.678,00	225,00	1.170,00	5.650,00	- 99,93	- 94,80	- 95,17
TOTAL	137.436,84	166.668,56	188.320,47	206.402,79	21,26	12,99	9,60

FONTE: Prestação de Contas de 2011 a 2014.

Conselho Regional de Economia 16ª Região - CORECON / SE

CNPJ: 13.128.152/0001-16 - Siscontw - v. 2.0.56.00 Período: 01/01/2014 a 31/12/2014

Página : 1

Comparativo da Despesa Autorizada com Realizada

Despesa	Orçada	Exec. Per.	Exercício	Diferença
DESPESAS CORRENTES	212.300,00+	200.752,79+	200.752,79+	11.547,21+
DESPESAS DE CUSTEIO	171.508,00+	163.892,72+	163.892,72+	7.615,28+
DESPESAS DE PESSOAL	85.750,00+	84.498,96+	84.498,96+	1.251,04+
VENCIMENTOS E VANTAGENS	53.355,00+	53.160,20+	53.160,20+	194,80+
Salários	44.740,00+	44.560,84+	44.560,84+	179,16+
13º Salário	3.400,00+	3.398,83+	3.398,83+	1,17+
Indenizações Trabalhistas	0,00+	0,00	0,00	0,00
Gratificações	4.080,00+	4.075,57+	4.075,57+	4,43+
Anuênio	0,00+	0,00	0,00	0,00
Abono Constitucional de Férias	1.135,00+	1.124,96+	1.124,96+	10,04+
Outras Vantagens	0,00+	0,00	0,00	0,00
DESPESAS VARIÁVEIS	14.459,95+	13.872,64+	13.872,64+	587,31+
Abono Pecuniário de Férias	1.300,00+	1.270,92+	1.270,92+	29,08+
Diárias de Funcionários	10,00+	0,00	0,00	10,00+
Diárias de Conselheiros	719,95+	695,50+	695,50+	24,45+
Diárias de Convidados e Palestrantes	0,00+	0,00	0,00	0,00
Ajuda de Custo p/ Serviços Extraordinários	3.420,00+	2.917,80+	2.917,80+	502,20+
Vale Transporte	0,00+	0,00	0,00	0,00
Vale Refeição	0,00+	0,00	0,00	0,00
Vale Alimentação	8.960,00+	8.945,22+	8.945,22+	14,78+
Auxílio Educação	50,00+	43,20+	43,20+	6,80+
Outras Despesas Variáveis	0,00+	0,00	0,00	0,00
OBRIGACOES PATRONAIS	17.935,05+	17.466,12+	17.466,12+	468,93+
I.N.S.S.	13.805,05+	13.365,15+	13.365,15+	439,90+
F G T S	4.130,00+	4.100,97+	4.100,97+	29,03+
Outros Encargos Sociais	0,00+	0,00	0,00	0,00
MATERIAL DE CONSUMO	5.578,00+	4.455,70+	4.455,70+	1.122,30+
Artigos de Expediente	1.880,00+	1.871,60+	1.871,60+	8,40+
Artigos de Higiene e Conservação e Limpeza	0,00+	0,00	0,00	0,00
Material Acessório p/ Máq., Apar. e Móveis	1.200,00+	1.166,88+	1.166,88+	33,12+
Gêneros de Alimentação	600,00+	584,09+	584,09+	15,91+
Material p/ Fotografia, Gravação e Telecom.	0,00+	0,00	0,00	0,00
Material Destinado a Conserv. de Imóveis	848,00+	0,00	0,00	848,00+
Combustíveis e Lubrificantes	0,00+	0,00	0,00	0,00
Vestuário e Uniformes	500,00+	349,50+	349,50+	150,50+
Material de Informática	500,00+	433,63+	433,63+	66,37+
Outros Materiais de Consumo	50,00+	50,00+	50,00+	0,00
SERVIÇOS DE TERCEIROS E ENCARGOS	78.080,00+	74.938,06+	74.938,06+	3.141,94+
REMUNERAÇÃO DE SERVIÇOS PESSOAIS	26.750,00+	26.598,20+	26.598,20+	151,80+
Remuneração (Salário)	4.580,00+	4.575,00+	4.575,00+	5,00+
Encargos Sociais de Serv. Pessoais	1.520,00+	1.512,20+	1.512,20+	7,80+
Assessoria Jurídica	8.730,00+	8.721,00+	8.721,00+	9,00+
Serviços de Limpeza e Conservação	3.150,00+	3.135,00+	3.135,00+	15,00+
Assessoria Contábil	8.770,00+	8.655,00+	8.655,00+	115,00+
OUTROS SERVIÇOS E ENCARGOS	51.330,00+	48.339,86+	48.339,86+	2.990,14+
Transporte de Encomendas e Cargas	0,00+	0,00	0,00	0,00
Transporte de Pessoal e Suas Bagagens	50,00+	0,00	0,00	50,00+
Assinaturas de Periódicos	1.000,00+	947,41+	947,41+	52,59+
Fornecimento de Energia Elétrica e Gás	2.750,00+	2.687,63+	2.687,63+	62,37+
Conservação de Bens Móveis e Imóveis	50,00+	0,00	0,00	50,00+
Serviços de Divulg., Impressão e Encader.	200,00+	67,00+	67,00+	133,00+
Assessoria de Imprensa	0,00+	0,00	0,00	0,00
Impressão de Informativo	0,00+	0,00	0,00	0,00
Outros	200,00+	67,00+	67,00+	133,00+
Serviço de Assistência a Saúde	7.000,00+	6.348,78+	6.348,78+	651,22+
Serviço de Comunicação em Geral	10.100,00+	9.975,52+	9.975,52+	124,48+
Despesas com Ligações Telefônicas	5.500,00+	5.458,61+	5.458,61+	41,39+

Arbatista

Conselho Regional de Economia 16ª Região - CORECON / SE

CNPJ: 13.128.152/0001-16 - Siscontw - v. 2.0.56.00 Período: 01/01/2014 a 31/12/2014

Página : 2

Comparativo da Despesa Autorizada com Realizada

Despesa	Orçada	Exec. Per.	Exercício	Diferença
Despesas com Correio	4.600,00+	4.516,91+	4.516,91+	83,09+
Outros	0,00+	0,00	0,00	0,00
Locação de Bens Móveis e Imóveis e Cond.	6.890,00+	6.843,80+	6.843,80+	46,20+
Seguros em Geral	0,00+	0,00	0,00	0,00
Despesas com Alimentação	220,00+	215,16+	215,16+	4,84+
Impostos, Taxas, Multas e Pedágios	4.687,18+	4.477,44+	4.477,44+	209,74+
Despesas Miúdas de Pronto Pagamento	3.640,00+	3.630,00+	3.630,00+	10,00+
Festividades e Similares	1.080,00+	1.070,00+	1.070,00+	10,00+
Congressos e Similares	400,00+	250,00+	250,00+	150,00+
Serviços de Seleção, Orient. Prof. Cursos	4.000,00+	3.920,00+	3.920,00+	80,00+
Indenizações, Restituições e Reembolsos	20,00+	0,00	0,00	20,00+
Despesas com Delegacias	0,00+	0,00	0,00	0,00
Despesas Bancárias	5.200,00+	4.047,00+	4.047,00+	1.153,00+
Serviços de Informática	420,00+	336,00+	336,00+	84,00+
Despesas com Eleições	30,00+	0,00	0,00	30,00+
Honorários Advocáticos (Exec. Fiscais)	0,00+	0,00	0,00	0,00
Serviços de Auditoria	0,00+	0,00	0,00	0,00
Serviços de Vigilância Eletrônica	1.242,82+	1.202,64+	1.202,64+	40,18+
Serviços de manutenção e reparos	325,00+	313,00+	313,00+	12,00+
Fornecimento Água e Esgoto	1.750,00+	1.737,98+	1.737,98+	12,02+
Outros Serviços	275,00+	270,50+	270,50+	4,50+
Serviços de Limpeza	0,00+	0,00	0,00	0,00
DIVERSAS DESPESAS DE CUSTEIO	2.100,00+	0,00	0,00	2.100,00+
Sentenças Judiciais	1.000,00+	0,00	0,00	1.000,00+
Desp. Exercícios Anteriores	1.100,00+	0,00	0,00	1.100,00+
Pessoal	550,00+	0,00	0,00	550,00+
Material de Consumo	0,00+	0,00	0,00	0,00
Serviços de Terceiros e Encargos	550,00+	0,00	0,00	550,00+
TRANSFERÊNCIAS CORRENTES	40.792,00+	36.860,07+	36.860,07+	3.931,93+
TRANSFERÊNCIAS INTRAGOVERNAMENTAIS	37.000,00+	36.296,21+	36.296,21+	703,79+
Transferências Operacionais	0,00+	0,00	0,00	0,00
Transferências p/Corecon,s	0,00+	0,00	0,00	0,00
Contribuições Correntes	37.000,00+	36.296,21+	36.296,21+	703,79+
Cota-Parte do COFECON	37.000,00+	36.296,21+	36.296,21+	703,79+
CONTRIBUIÇÃO PASEP	1.792,00+	563,86+	563,86+	1.228,14+
PASEP	1.792,00+	563,86+	563,86+	1.228,14+
DIVERSAS TRANSFERÊNCIAS CORRENTES	2.000,00+	0,00	0,00	2.000,00+
Despesas de Exercícios Anteriores	2.000,00+	0,00	0,00	2.000,00+
DESPESAS DE CAPITAL	7.700,00+	5.650,00+	5.650,00+	2.050,00+
INVESTIMENTOS	7.700,00+	5.650,00+	5.650,00+	2.050,00+
OBRAS E INSTALAÇÕES	0,00+	0,00	0,00	0,00
Construção do Auditorio do CORECON-SE	0,00+	0,00	0,00	0,00
EQUIPAMENTOS E MATERIAL PERMANENTE	7.700,00+	5.650,00+	5.650,00+	2.050,00+
Mobiliário e Utensílios de Escritórios	700,00+	0,00	0,00	700,00+
Máquinas, Motores e Aparelhos	700,00+	0,00	0,00	700,00+
Equipamentos de Informática	6.300,00+	5.650,00+	5.650,00+	650,00+
Veículos	0,00+	0,00	0,00	0,00
Biblioteca e Videoteca	0,00+	0,00	0,00	0,00
Equipamentos Diversos	0,00+	0,00	0,00	0,00
Outros Equipamentos e Material Permanente	0,00+	0,00	0,00	0,00
INVERSÕES FINANCEIRAS	0,00+	0,00	0,00	0,00
AQUISIÇÕES DE IMOVEIS	0,00+	0,00	0,00	0,00

[Assinatura]
[Assinatura]
APBatista

Conselho Regional de Economia 16ª Região - CORECON / SE

CNPJ: 13.128.152/0001-16 - Siscontw - v. 2.0.56.00 Período: 01/01/2014 a 31/12/2014

Página : 3

Comparativo da Despesa Autorizada com Realizada

Despesa	Orçada	Exec. Per.	Exercício	Diferença
OUTRAS INVERSÕES FINANCEIRAS	0,00+	0,00	0,00	0,00
Total:	220.000,00+	206.402,79+	206.402,79+	13.597,21+

Aracaju(SE), 31 de dezembro de 2014.



ISRAEL SCHUSTER
PRESIDENTE
CORECON/SE Nº 327
CPF: 055.073.595-04



ARTEMISA RIBEIRO BATISTA
GERENTE EXECUTIVA
CRA/SE 3090/01
CPF: 360.840.425-20



IDEILDA FERNANDES VIEIRA
ASSESSORA CONTABIL
CRC/SE 4754/O
CPF: 234.977.005-25

4.2.3 Saldo para o exercício de 2014:



CONSELHO REGIONAL DE ECONOMIA
Rua Duque de Caxias, 398-Bairro São José - Fone: (79) 3211-7826 - Fax: (79) 3214-1883
CEP: 49015-320 - Aracaju-SE - CNPJ 13.128.152/0001-16
E-mail: corecon-sc@cofecon.org.br

CONCILIAÇÃO BANCÁRIA

BANCO: BANCO DO BRASIL S/A
Nº C/C: 4193-9 AG. CENTRO MÊS: DEZEMBRO/2014

SALDO CONSTANTE DO EXTRATO BANCÁRIO.....	5.459,52
(-) CHEQUES NÃO COMPENSADOS.....	570,00
(-) CRÉDITOS NÃO CONTABILIZADOS.....	
(+) DEPÓSITOS BLOQUEADOS PELO BANCO.....	-
(+) DÉBITOS INDEVIDOS.....	
(+) CHEQUES DEVOLVIDOS.....	
SALDO CONFORME RAZÃO.....	4.889,52

RELAÇÃO DE CHEQUES NÃO COMPENSADOS

CHEQUE Nº	DATA	CREDOR	VALOR
851451	17/12/2014	PAULO FREIRE DE CARVALHO FILHO	570,00
		TOTAL	570,00

Aracaju (Se), 31 de dezembro de 2014

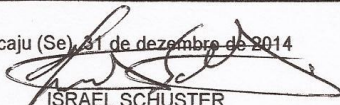
ISRAEL SCHUSTER
PRESIDENTE
CORECON-SE 0327

ARTEMISA RIBEIRO BATISTA
GERENTE EXECUTIVA
CRA/SE 3090/01

IDEILDA FERNANDES VIEIRA
Assessora Contábil
CRC/SE Nº 4754/O



CONSELHO REGIONAL DE ECONOMIA

Rua Duque de Caxias, 398-Bairro São José - Fone: (79) 3214-1883 - Fax: (79) 3211-7826
CEP: 49015-320 - Aracaju-SE - CNPJ 13.128.152/0001-16
E-mail: corecon-se@cofecon.org.br

CONCILIAÇÃO BANCÁRIA

BANCO: CAIXA ECONÔMICA FEDERAL
Nº C/C: 54-6 AG. CENTRO MÊS: DEZEMBRO/2014

SALDO CONSTANTE DO EXTRATO BANCÁRIO.....	2.535,95
(-) CHEQUES NÃO COMPENSADOS.....	-
(-) CRÉDITOS NÃO CONTABILIZADOS.....	-
(+) DEPÓSITOS BLOQUEADOS PELO BANCO.....	-
(+) DÉBITOS INDEVIDOS.....	-
(+) CHEQUES DEVOLVIDOS.....	-
SALDO CONFORME RAZÃO.....	2.535,95

RELAÇÃO DE CHEQUES NÃO COMPENSADOS

CHEQUE Nº	DATA	CREDOR	VALOR
		TOTAL	R\$ -

Aracaju (Se), 21 de dezembro de 2014

ISRAEL SCHÜSTER
PRESIDENTE
CORECON-SE 0327

ARTEMISA RIBEIRO BATISTA
GERENTE EXECUTIVA
CRA/SE 3090/01

IDEILDA FERNANDES VIEIRA
Assessora Contábil
CRC/SE Nº 4754/O



Rua Duque de Caxias, 398-Bairro São José - Fone: (79) 3211-7826 - Fax: (79) 3214 -1883
CEP: 49015-320 - Aracaju-SE - CNPJ 13.128.152/0001-16
E-mail: corecon-se@cofecon.org.br

CONCILIAÇÃO BANCÁRIA

BANCO: BANCO DO BRASIL S/A
Nº C/C: 80421-5 AG. CENTRO MÊS: DEZEMBRO/2014

SALDO CONSTANTE DO EXTRATO BANCÁRIO.....	1.327,98
(-) CHEQUES NÃO COMPENSADOS.....	-
(-) CRÉDITOS NÃO CONTABILIZADOS.(ACERTO).....	-
(+) DEPÓSITOS BLOQUEADOS PELO BANCO.....	-
(+) DÉBITOS INDEVIDOS.....	-
(+) CHEQUES DEVOLVIDOS.....	-
SALDO CONFORME RAZÃO.....	1.327,98

RELAÇÃO DE CHEQUES NÃO COMPENSADOS

CHEQUE Nº	DATA	CREDOR	VALOR
		TOTAL	-

Aracaju (Se), 21 de dezembro de 2014

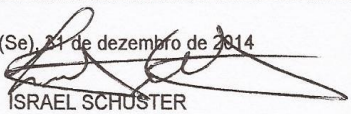
ISRAEL SCHUSTER
PRESIDENTE
CORECON-SE 0327

ARTEMISA RIBEIRO BATISTA
GERENTE EXECUTIVA
GRA/SE 3090/01

IDEILDA FERNANDES VIEIRA
Assessora Contábil
CRC/SE Nº 4754/O



CONSELHO REGIONAL DE ECONOMIA

Rua Duque de Caxias, 398-Bairro São José - Fone: (79) 3214-1883 - Fax: (79) 3211-7826

CEP: 49015-320 - Aracaju-SE - CNPJ 13.128.152/0001-16

E-mail: corecon-se@cofecon.org.br

CONCILIAÇÃO BANCÁRIA

BANCO: BANESE

Nº C/C: 101544-0

AG. CENTRO

MÊS: DEZEMBRO/2014

SALDO CONSTANTE DO EXTRATO BANCÁRIO.....	232,31
(-) CHEQUES NÃO COMPENSADOS.....	-
(-) CRÉDITOS NÃO CONTABILIZADOS.....	-
(+) DEPÓSITOS BLOQUEADOS PELO BANCO.....	-
(+) DÉBITOS INDEVIDOS.....	-
(+) CHEQUES DEVOLVIDOS.....	-
SALDO CONFORME RAZÃO.....	232,31

RELAÇÃO DE CHEQUES NÃO COMPENSADOS

CHEQUE Nº	DATA	CREDOR	VALOR
		TOTAL	R\$ -

Aracaju (Se) 31 de dezembro de 2014

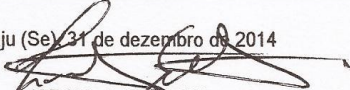
ISRAEL SCHÜSTER
PRESIDENTE
CORECON-SE 0327

ARTEMISA RIBEIRO BATISTA
GERENTE EXECUTIVA
CRA/SE 3090/01

IDEILDA FERNANDES VIEIRA
Assessora Contábil
CRC/SE Nº 4754/O



CORECON^{SE}

CONSELHO REGIONAL DE ECONOMIA

Rua Duque de Caxias, 398-Bairro São José - Fone: (79) 3211-7826 - Fax: (79) 3214 -1883

CEP: 49015-320 - Aracaju-SE - CNPJ 13.128.152/0001-16

E-mail: corecon-se@cofecon.org.br

Presidente

CONCILIAÇÃO BANCÁRIA

BANCO: BANESE
Nº C/C: 101544-0
AG. CENTRO
C/POUPANÇA
MÊS: DEZEMBRO/2014

SALDO CONSTANTE DO EXTRATO BANCÁRIO.....	7.376,99
(-) CHEQUES NÃO COMPENSADOS.....	-
(-) CRÉDITOS NÃO CONTABILIZADOS.....	-
(+) DEPÓSITOS BLOQUEADOS PELO BANCO.....	-
(+) DÉBITOS INDEVIDOS.....	-
(+) CHEQUES DEVOLVIDOS.....	-
SALDO CONFORME RAZÃO.....	7.376,99

RELAÇÃO DE CHEQUES NÃO COMPENSADOS

CHEQUE Nº	DATA	CREDOR	VALOR
		TOTAL	R\$ -

Aracaju (Se) 31 de dezembro de 2014

ISRAEL SCHUSTER
PRESIDENTE
CORECON-SE 0327

ARTEMISA RIBEIRO BATISTA
GERENTE EXECUTIVA
CRA/SE 3090/01

IDEILDA FERNANDES VIEIRA
Assessora Contábil
CRC/SE Nº 4754/O



Rua Duque de Caxias, 398-Bairro São José - Fone: (79) 3214-1883 - Fax: (79) 3211-7826
CEP: 49015-320 - Aracaju-SE - CNPJ 13.128.152/0001-16
E-mail: corecon-se@cofecon.org.br

CONCILIAÇÃO BANCÁRIA

BANCO: BANCO DO BRASIL S/A
Nº C/C: 4193-9 AG. CENTRO MÊS: DEZEMBRO/2014

SALDO CONSTANTE DO EXTRATO BANCÁRIO.....	5.355,05
(-) CHEQUES NÃO COMPENSADOS.....	-
(-) CRÉDITOS NÃO CONTABILIZADOS.....	-
(+) DEPÓSITOS BLOQUEADOS PELO BANCO.....	-
(+) DÉBITOS INDEVIDOS.....	-
(+) CHEQUES DEVOLVIDOS.....	-
SALDO CONFORME RAZÃO.....	5.355,05

RELAÇÃO DE CHEQUES NÃO COMPENSADOS

CHEQUE Nº	DATA	CREDOR	VALOR
		TOTAL	R\$ -

Aracaju (Se), 31 de dezembro de 2014

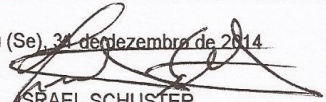
ISRAEL SCHUSTER
PRESIDENTE
CORECON-SE 0327

ARTEMISA RIBEIRO BATISTA
GERENTE EXECUTIVA
CRA/SE 3090/01

IDEILDA FERNANDES VIEIRA
Assessora Contábil
CRC/SE Nº 4754/O

5. GESTÃO DE PESSOAS, TERCEIRIZAÇÃO DE MÃO DE OBRA E CUSTOS

5.1 Informações sobre a Estrutura de Pessoal da entidade:

O Plano de Cargos e Salários - PCS encontra-se disponível no anexo deste relatório.

5.1.1 Força de Trabalho:

DEMONSTRATIVO DO QUADRO DE PESSOAL DO CORECON/SE – 31/12/2013

Empregados	Estagiários	Admissão	Dispensa	Total
02	00	00	00	02

Tabela 2 - Quadro de pessoal do CORECON/SE em 2013

DEMONSTRATIVO DO QUADRO DE PESSOAL DO CORECON/SE – 31/12/2014

Empregados	Estagiários	Admissão	Dispensa	Subtotal
02	00	00	00	02

Tabela 3 - Quadro de pessoal do CORECON/SE em 2014

Movimentação do Quadro de Pessoal do CORECON/SE				Movimentação dos Estagiários		
31/12/2013	Admissão	Dispensa	31/12/2014	Contratados	Dispensados	Existentes
00	00	00	00	00	00	00

Tabela 4 - Movimentação de pessoal no CORECON/SE

5.1.2 Ingresso de funcionários:

A admissão de funcionários no quadro de pessoal do Conselho Regional de Economia dar-se-á por Concurso Público, observando a legislação vigente.

5.1.3 Qualificação da Força de Trabalho de acordo com a estrutura de cargos e faixa etária:

Tipologias do Cargo	Quantidade de servidores por Faixa Etária				
	Ate 30 anos	De 31 a 40 anos	De 41 a 50 anos	De 51 a 60 anos	Acima de 60 anos
1. Provimento de Cargo Efetivo					
1.1 Fiscal da Profissão do Economista	-	-	-	-	-
1.2 Profissional de Assistência ao Economista	-	-	02	-	-
2. Provimento de Cargo em Comissão					
2.1 Assessoria Técnica	-	-	-	-	-
2.2 Gerência Executiva	-	-	01	-	-
3. Totais (1 + 2)	-	-	02	-	-

Tabela 5 - Provimento de cargos no CORECON/SE - por faixa etária

5.1.4 Qualificação da Força de Trabalho de acordo com a estrutura de cargos e nível de escolaridade:

Tipologia do Cargo	Quantidade de Pessoas por Nível de Escolaridade								
	1	2	3	4	5	6	7	8	9
1. Provimento de Cargo Efetivo									
1.1 Fiscal da Profissão do Economista	-	-	-	-	-	-	-	-	-
1.2 Profissional de Assistência ao Economista	-	-	-	-	01	-	01	-	-
2. Provimento de Cargo em Comissão	-	-	-	-	-	-	-	-	-

2.1 Assessoria Técnica	-	-	-	-	-	-	-	-	-
2.2 Gerência Executiva	-	-	-	-	-	-	01	-	-
3. Totais (1+2)	-	-	-	-	01	-	01	-	-
LEGENDA									
Nível de Escolaridade									
1 – Analfabeto; 2 – Alfabetizado sem cursos regulares; 3 – Primeiro grau incompleto; 4 – Primeiro grau; 5 – Segundo grau ou técnico; 6 – Superior; 7 – Aperfeiçoamento/Especialização/Pós-Graduação; 8 – Mestrado; 9 – Doutorado/Pós Doutorado/PhD/Livre Docência; 10 – Não classificada.									

Tabela 6 - Provimento de cargos no CORECON/SE – por escolaridade

6. CONFORMIDADE E TRATAMENTO DE DISPOSIÇÕES LEGAIS E NORMATIVAS

Registramos que o Sistema COFECON/CORECONs detém o poder de polícia disciplinado pelo art. 78 do Código Tributário Nacional – CTN e suas receitas correntes são contribuições de interesse da categoria profissional de Economia.

Considerando que as prerrogativas vigentes do Código Tributário Nacional, em consonância com a Lei nº 4.320/64, possibilitam a continuidade administrativa, orçamentária, patrimonial e contábil, e são aplicáveis às Entidades Fiscalizadoras das Profissões Liberais, estamos cientes de que as demonstrações contábeis do Conselho Regional de Economia de Sergipe estão elaboradas e apresentadas em observância às determinações legais, principalmente às determinações da Lei nº 4.320/64, Normas da Secretaria do Tesouro Nacional – STN, que prevêem o registro das receitas e das despesas em regime orçamentário, e observando, ainda, a NBC 16.6, no que couber às Entidades Fiscalizadoras das Profissões Liberais.

6.1 Tratamento das determinações e recomendações exaradas em acórdãos do Tribunal de Contas da União – TCU:

O Conselho Regional de Economia sempre se pautou no cumprimento dos dispositivos legais aplicáveis às Entidades Fiscalizadoras das Profissões Liberais, principalmente as determinações e recomendações desse Egrégio Tribunal de Contas.

Como membro do Sistema COFECON/CORECONs, ao tomar conhecimento da Decisão Normativa TCU nº 127/2013, está focado para atender às recomendações do TCU, via Conselho Federal de Economia (COFECON).

7. INFORMAÇÕES CONTÁBEIS

Informações sobre a adoção de critérios e procedimentos estabelecidos pelas Normas Brasileiras de Contabilidade Aplicada ao Setor Público - NBC T 16.9 e NBC T 16.10, publicadas pelas Resoluções CFC nº 1.136/2008 e 1.137/2008, respectivamente, ou norma específica equivalente, para tratamento contábil da depreciação, da amortização e da exaustão de itens do patrimônio e avaliação e mensuração de ativos e passivos da entidade.

7.2. Demonstrações Contábeis previstas pela Lei nº 4.320/64 e pela NBC 16.6:

7.2.1 Balanço Financeiro:

Conselho Regional de Economia 16ª Região - CORECON / SE

CNPJ: 13.128.152/0001-16 - Siscontw - v. 2.0.56.00

Período: Janeiro / 2014 a Dezembro / 2014

Página : 1

Balanco Financeiro

Receita		Despesa	
RECEITA ORÇAMENTÁRIA	218.851,52	DESPESA ORÇAMENTÁRIA	206.402,79
RECEITAS CORRENTES	218.851,52	DESPESAS CORRENTES	200.752,79
RECEITA DE CONTRIBUIÇÕES	165.376,35	DESPESAS DE CUSTEIO	163.892,72
RECEITA PATRIMONIAL	2.582,65	TRANSFERENCIAS CORRENTES	36.860,07
RECEITAS DE SERVIÇOS	10.624,13	DESPESAS DE CAPITAL	5.650,00
TRANSFERENCIAS CORRENTES	4.339,50	INVESTIMENTOS	5.650,00
OUTRAS RECEITAS CORRENTES	35.928,89	INVERSÕES FINANCEIRAS	0,00
RECEITAS DE CAPITAL	0,00		
OPERAÇÕES DE CRÉDITO	0,00		
ALIENAÇÃO DE BENS	0,00		
AMORTIZAÇÕES DE EMPRÉSTIMOS	0,00		
TRANSFERÊNCIAS DE CAPITAL	0,00		
OUTRAS RECEITAS DE CAPITAL	0,00		
RECEITA EXTRA-ORÇAMENTÁRIA	25.396,76	DESPESA EXTRA-ORÇAMENTÁRIA	25.494,26
DIVERSOS RESPONSÁVEIS	0,00	DIVERSOS RESPONSÁVEIS	0,00
DEVEDORES DA ENTIDADE	667,90	DEVEDORES DA ENTIDADE	667,90
ENTIDADES PÚBLICAS DEVEDORAS	0,00	ENTIDADES PÚBLICAS DEVEDORAS	0,00
Adiantamento Concedido	1.785,30	Adiantamento Concedido	1.785,30
DESPESAS A REGULARIZAR	0,00	DESPESAS A REGULARIZAR	0,00
DESPESAS JUDICIAIS	0,00	DESPESAS JUDICIAIS	0,00
RESTOS A PAGAR	0,00	RESTOS A PAGAR	0,00
SERVIÇO DA DÍVIDA A PAGAR	0,00	SERVIÇO DA DÍVIDA A PAGAR	0,00
DEPOSITOS DE DIVERSAS ORIGENS	0,00	DEPOSITOS DE DIVERSAS ORIGENS	0,00
CONSIGNAÇÕES	22.943,56	CONSIGNAÇÕES	23.041,06
CREDORES DA ENTIDADE	0,00	CREDORES DA ENTIDADE	0,00
ENTIDADES PÚBLICAS CREDORAS	0,00	ENTIDADES PÚBLICAS CREDORAS	0,00
DESPESAS DE PESSOAL A PAGAR	0,00	DESPESAS DE PESSOAL A PAGAR	0,00
DESPESAS DE SUPRIMENTO A COMPROVAR	0,00	DESPESAS DE SUPRIMENTO A COMPROVAR	0,00
Despesas Irregulares	0,00	Despesas Irregulares	0,00
TRANSFERÊNCIAS FINANCEIRAS	0,00	TRANSFERÊNCIAS FINANCEIRAS	0,00
RECEITA NÃO CLASSIFICADA	0,00	RECEITA NÃO CLASSIFICADA	0,00
PARCELA DE CONVERSÃO MONETÁRIA	0,00	PARCELA DE CONVERSÃO MONETÁRIA	0,00
SALDOS DO EXERCÍCIO ANTERIOR	9.366,57	SALDOS PARA O EXERCÍCIO SEGUINTE	21.717,80
CAIXA	0,00	CAIXA	0,00
BANCOS-C/MOVIMENTO	7.252,13	BANCOS-C/MOVIMENTO	7.425,47
BANCOS-C/ARRECADADAÇÃO	1.624,57	BANCOS-C/ARRECADADAÇÃO	1.327,98
DISPONIBILIDADE EM TRÂNSITO	0,00	DISPONIBILIDADE EM TRÂNSITO	0,00
RESPONSÁVEL POR SUPRIMENTO	0,00	RESPONSÁVEL POR SUPRIMENTO	0,00
BANCOS-C/VINCULADA	436,14	BANCOS-C/VINCULADA	7.609,30
BANCOS-C/VINCULADA A APLICAÇÕES FINANCEIRAS	53,73	BANCOS-C/VINCULADA A APLICAÇÕES FINANCEIRAS	5.355,05
Total:	253.614,85	Total:	253.614,85

Aracaju(SE), 31 de dezembro de 2014



ISRAEL SCHUSTER
PRESIDENTE
CORECON/SE Nº 327
CPF: 055.073.595-04



ARTEMISA RIBEIRO BATISTA
GERENTE EXECUTIVA
CRA/SE 3090/01
CPF: 360.840.425-20



IDEILDA FERNANDES VIEIRA
ASSESSORA CONTABIL
CRC/SE 4754/O
CPF: 234.977.005-25

7.2.2 Balanço Patrimonial:

Conselho Regional de Economia 16ª Região - CORECON / SE
CNPJ: 13.128.152/0001-16 - Siscontw - v. 2.0.56.00

Página : 1
Período: Dezembro / 2014

Balanço Patrimonial

Ativo		Passivo	
ATIVO FINANCEIRO	21.717,80	PASSIVO FINANCEIRO	8,20
DISPONÍVEL	8.753,45	DÍVIDA FLUTUANTE	8,20
CAIXA	0,00	RESTOS A PAGAR	0,00
BANCOS-C/MOVIMENTO	7.425,47	SERVIÇO DA DÍVIDA A PAGAR	0,00
BANCOS-C/ARRECAÇÃO	1.327,98	DEPOSITOS DE DIVERSAS ORIGENS	0,00
DISPONIBILIDADE EM TRÂNSITO	0,00	CONSIGNAÇÕES	8,20
RESPONSÁVEL POR SUPRIMENTO	0,00	CREDORES DA ENTIDADE	0,00
DISPONÍVEL VINCULADO EM C/C BANCÁRIA	12.964,35	ENTIDADES PÚBLICAS CREDORAS	0,00
BANCOS-C/VINCULADA	7.609,30	RESULTADO PENDENTE	0,00
BANCOS-C/VINCULADA A APLICAÇÕES FINANCEIRAS	5.355,05	DESPESAS DE PESSOAL A PAGAR	0,00
REALIZÁVEL	0,00	DESPESAS DE SUPRIMENTO A COMPROVAR	0,00
DIVERSOS RESPONSÁVEIS	0,00	Despesas Irregulares	0,00
DEVEDORES DA ENTIDADE	0,00		
ENTIDADES PÚBLICAS DEVEDORAS	0,00		
Adiantamento Concedido	0,00		
RESULTADO PENDENTE	0,00		
DESPESAS A REGULARIZAR	0,00		
DESPESAS JUDICIAIS	0,00		
ATIVO PERMANENTE	763.540,68	PASSIVO PERMANENTE	0,00
BENS PATRIMONIAIS	139.710,36	DÍVIDA FUNDADA	0,00
BENS MÓVEIS	71.899,67		
BENS IMÓVEIS	67.810,69		
BENS INTANGÍVEIS	0,00		
CRÉDITOS	623.830,32		
Dívida Ativa	623.830,32		
VALORES	0,00		
TÍTULOS DE EMPRESAS ESTATAIS	0,00		
TÍTULOS DA DÍVIDA PÚBLICA	0,00		
ALMOXARIFADOS	0,00		
OUTROS VALORES	0,00		
SOMA DO ATIVO REAL	785.258,48	SOMA DO PASSIVO REAL	8,20
SALDO PATRIMONIAL		SALDO PATRIMONIAL	
PATRIMONIO (Passivo Real a Descoberto)		PATRIMONIO (Ativo Real Líquido)	785.250,28
Total:	785.258,48	Total:	785.258,48

Aracaju(SE), 31 de dezembro de 2014

 ISRAEL SCHUSTER
 PRESIDENTE

CORECON/SE Nº 327
 CPF: 055.073.595-04

 ARTEMISA RIBEIRO BATISTA
 GERENTE EXECUTIVA

CRA/SE 3090/01
 CPF: 360.840.425-20

 IDEILDA FERNANDES VIEIRA
 ASSESSORA CONTABIL

CRC/SE 4754/O
 CPF: 234.977.005-25

7.2.3 Balanço Orçamentário:

Conselho Regional de Economia 16ª Região - CORECON / SE
 CNPJ: 13.128.152/0001-16 - Siscontw - v. 2.0.56.00

Página :
 Período: Janeiro / 2014 a Dezembro / 2014

Balanço Orçamentário

Contas	Previsão	Execução	Diferença	Contas	Fixação	Execução	Diferença
RECEITAS CORRENTES	220.000,00	218.851,52	(1.148,48)	DESPESAS CORRENTES	212.300,00	200.752,79	(11.547,21)
RECEITA DE CONTRIBUIÇÕES	165.570,00	165.376,35	(193,65)	DESPESAS DE CUSTEIO	171.508,00	163.892,72	(7.615,28)
RECEITA PATRIMONIAL	2.590,00	2.582,65	(7,35)	TRANSFERÊNCIAS CORRENTES	40.792,00	36.860,07	(3.931,93)
RECEITAS DE SERVIÇOS	10.737,00	10.624,13	(112,87)				
TRANSFERÊNCIAS CORRENTES	4.393,00	4.339,50	(53,50)				
OUTRAS RECEITAS CORRENTES	36.710,00	35.928,89	(781,11)				
RECEITAS DE CAPITAL	0,00	0,00	0,00	DESPESAS DE CAPITAL	7.700,00	5.650,00	(2.050,00)
OPERAÇÕES DE CRÉDITO	0,00	0,00	0,00	INVESTIMENTOS	7.700,00	5.650,00	(2.050,00)
ALIENAÇÃO DE BENS	0,00	0,00	0,00	INVERSÕES FINANCEIRAS	0,00	0,00	0,00
AMORTIZAÇÕES DE EMPRÉSTIMOS	0,00	0,00	0,00				
TRANSFERÊNCIAS DE CAPITAL	0,00	0,00	0,00				
OUTRAS RECEITAS DE CAPITAL	0,00	0,00	0,00				
SUBTOTALS	220.000,00	218.851,52	(1.148,48)	SUBTOTALS	220.000,00	206.402,79	(13.597,21)
DÉFICIT	0,00	0,00	0,00	SUPERÁVIT	0,00	12.448,73	12.448,73
TOTALS	220.000,00	218.851,52	(1.148,48)	TOTALS	220.000,00	218.851,52	(1.148,48)

Aracaju(SE), 31 de dezembro de 2014

 ISRAEL SCHUSTER
 PRESIDENTE
 CORECON/SE Nº 327
 CPF: 055.073.595-04

 ARTEMISA RIBEIRO BATISTA
 GERENTE EXECUTIVA
 CRA/SE 3090/01
 CPF: 360.840.425-20

 IDEILDA FERNANDES VIEIRA
 ASSESSORA CONTABIL
 CRC/SE 4754/O
 CPF: 234.977.005-25

7.2.4 Demonstrativo das Variações Patrimoniais:

Conselho Regional de Economia 16ª Região - CORECON / SE

CNPJ: 13.128.152/0001-16 - Siscontw - v. 2.0.56.00

Página : 1

Período: Janeiro / 2014 a Dezembro / 2014

Demonstrativo das Variações Patrimoniais

Variações Ativas		Variações Passivas	
RESULTANTES EXECUÇÃO ORÇAMENTÁRIA	224.501,52	RESULTANTES EXECUÇÃO ORÇAMENTÁRIA	206.402,79
RECEITA ORÇAMENTÁRIA	218.851,52	DESPESA ORÇAMENTÁRIA	206.402,79
RECEITAS CORRENTES	218.851,52	DESPESAS CORRENTES	200.752,79
RECEITA DE CONTRIBUIÇÕES	165.376,35	DESPESAS DE CUSTEIO	163.892,72
RECEITA PATRIMONIAL	2.582,65	TRANSFERENCIAS CORRENTES	36.860,07
RECEITAS DE SERVIÇOS	10.624,13	DESPESAS DE CAPITAL	5.650,00
TRANSFERENCIAS CORRENTES	4.339,50	INVESTIMENTOS	5.650,00
OUTRAS RECEITAS CORRENTES	35.928,89	INVERSÕES FINANCEIRAS	0,00
RECEITAS DE CAPITAL	0,00		
OPERAÇÕES DE CRÉDITO	0,00		
ALIENAÇÃO DE BENS	0,00		
AMORTIZAÇÕES DE EMPRÉSTIMOS	0,00		
TRANSFERÊNCIAS DE CAPITAL	0,00		
OUTRAS RECEITAS DE CAPITAL	0,00		
MUTAÇÕES PATRIMONIAIS	5.650,00	MUTAÇÕES PATRIMONIAIS	0,00
Aquisição de Bens Móveis	5.650,00	Cobrança da Dívida Ativa	0,00
Construção ou Aquisição de Bens Imóveis	0,00	Alienação de Bens Móveis	0,00
Aquisição de Títulos e Valores	0,00	Alienação de Bens Imóveis	0,00
Doação de Bens Móveis	0,00	Alienação de Títulos e Valores	0,00
Empréstimos Concedidos	0,00	Empréstimos Tomados	0,00
Diversos	0,00	Recebimento de Créditos	0,00
		Diversos	0,00
INDEPENDENTES DA EXECUÇÃO ORÇAMENTÁRIA	136.061,81	INDEPENDENTES DA EXECUÇÃO ORÇAMENTÁRIA	228.562,66
Inscrição da Dívida Ativa	136.061,81	Cancelamento de Créditos	228.562,66
Inscrição de Outros Créditos	0,00	Diversos	0,00
Incorporação de Bens	0,00	Superviniências Diversas	0,00
De Restos a Pagar	0,00	Insubsistências Ativas	0,00
De Depósitos de Diversas Origens	0,00		
De Outras Dívidas Passivas	0,00		
Administração Indireta	0,00		
Total das Variações Ativas	360.563,33	Total das Variações Passivas	434.965,45
Resultado Patrimonial		Resultado Patrimonial	
- Déficit do Exercício	74.402,12	- Superavit do Exercício	-
Total:	434.965,45	Total:	434.965,45

Aracaju(SE), 31 de dezembro de 2014



ISRAEL SCHUSTER
PRESIDENTE
CORECON/SE Nº 327
CPF: 055.073.595-04



ARTEMISA RIBEIRO BATISTA
GERENTE EXECUTIVA
CRA/SE 3090/01
CPF: 360.840.425-20



IDEILDA FERNANDES VIEIRA
ASSESSORA CONTABIL
CRC/SE 4754/O
CPF: 234.977.005-25